



**EJECUCIÓN PRESUPUESTAL DE PRODUCTOS
ESPECIFICOS PARA
EL DESARROLLO
INFANTIL TEMPRANO
DE LA REGIÓN UCAYALI 2023.**

**En el contexto de los Acuerdos de
Gobernabilidad "Un Desafío para el desarrollo
Integral y Sostenible de Ucayali 2023-2026"**

**Grupo de seguimiento concertado de la dimensión
social de la Mesa de Concertación para la Lucha
contra la Pobreza de Ucayali(MCLCP)**

Perú, junio 2023

www.mesadeconcertacion.org.pe

<https://www.facebook.com/mesaucayali>

ALERTA

EJECUCIÓN PRESUPUESTAL DE PRODUCTOS ESPECIFICOS PARA EL DESARROLLO INFANTIL TEMPRANO DE LA REGIÓN UCAYALI 2023.

Presentación:

La Mesa de Concertación para la Lucha Contra la Pobreza de Ucayali, convoca a actores del estado y sociedad civil para el diálogo y consenso de propuestas, alertas y recomendaciones para las intervenciones oportunas frente a una problemática.

En el marco de los Acuerdos de Gobernabilidad un desafío para el desarrollo integral y sostenible de la región de Ucayali 2023 – 2026, firmado y ratificado por nuestro actual gobernador y con el respaldo de una ordenanza regional 02-2023-GRU-GR del 24 de marzo, documento reconocido también por nuestros gobiernos locales, firmado, ratificado y con ordenanza distrital por algunas localidades.

Dicho acuerdo trabajo las cuatro dimensiones por una vida digna que permita cerrar las brechas de desigualdad. En esto contexto el grupo de seguimiento Concertado de la Dimensión Social evalúa la información de Anemia y desnutrición infantil por distritos con datos fuente de HIS- MINSA, y crea necesaria plantear el siguiente documento, cuyo objetivo es ALERTAR generando recomendaciones a las autoridades y sociedad civil sobre la ejecución presupuestal asociados a los indicadores de anemia y desnutrición infantil, de los distritos con los índices más altos, correspondiente al I semestre del 2023 en el marco del Desarrollo Infantil Temprano.

1.-Evolución de la Desnutrición Infantil y anemia a nivel Nacional

Según la Encuesta Demográfica y de Salud Familiar (ENDES), realizada a niños menores de 5 años con desnutrición, en los años 2021 y 2022, observamos: (ver gráfico N°01), que el Departamento de Ucayali ocupa el cuarto lugar a nivel nacional con mayor porcentaje de desnutrición infantil, dando como resultado un incremento 2,2% respecto al año 2021, habiéndose incrementado dicho indicador en lugar de la disminución progresiva, siendo esto un motivo de alerta para las autoridades correspondientes.

GRAFICO N°01

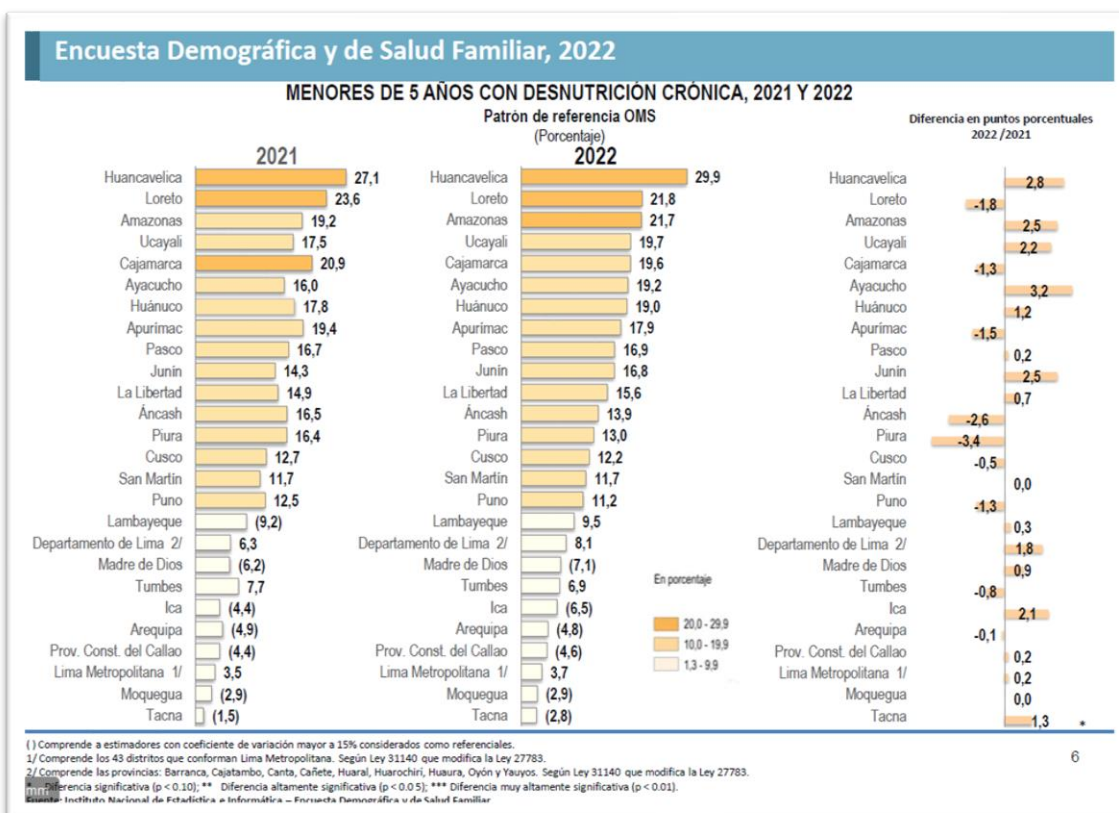

Por otro lado, según la Encuesta Demográfica y de Salud Familiar 2022 (ENDES), señala que Ucayali se ubica el segundo lugar a nivel nacional respecto a niñas y niños de 6 a 35 meses de edad con anemia (ver gráfico N° 2), incrementándose en 5 % más para el año 2022 respecto al 2021. Replicando el mismo escenario que la desnutrición infantil. Indicador alarmante.

GRAFICO N° 2

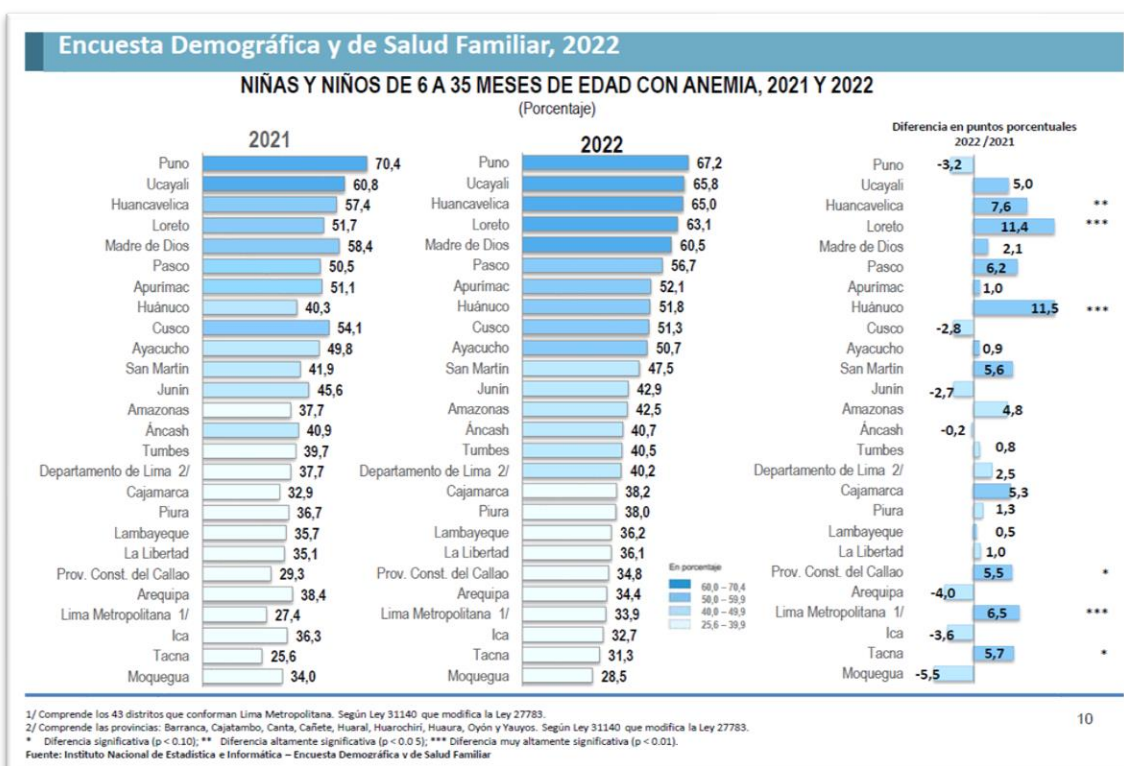

A nivel regional la Desnutrición Infantil en menores de cinco en el año 2022, según His MINSA, los distritos de Yurua, Raymondi, Sepahua, Tahuania, Masisea y Purús están sobre 30.7% a 43.4%. y los indicadores de anemia en los distritos de Yurua y Yarinacocha sobrepasan los porcentajes regionales (Ver Gráfico N° 3).

GRAFICO N° 3

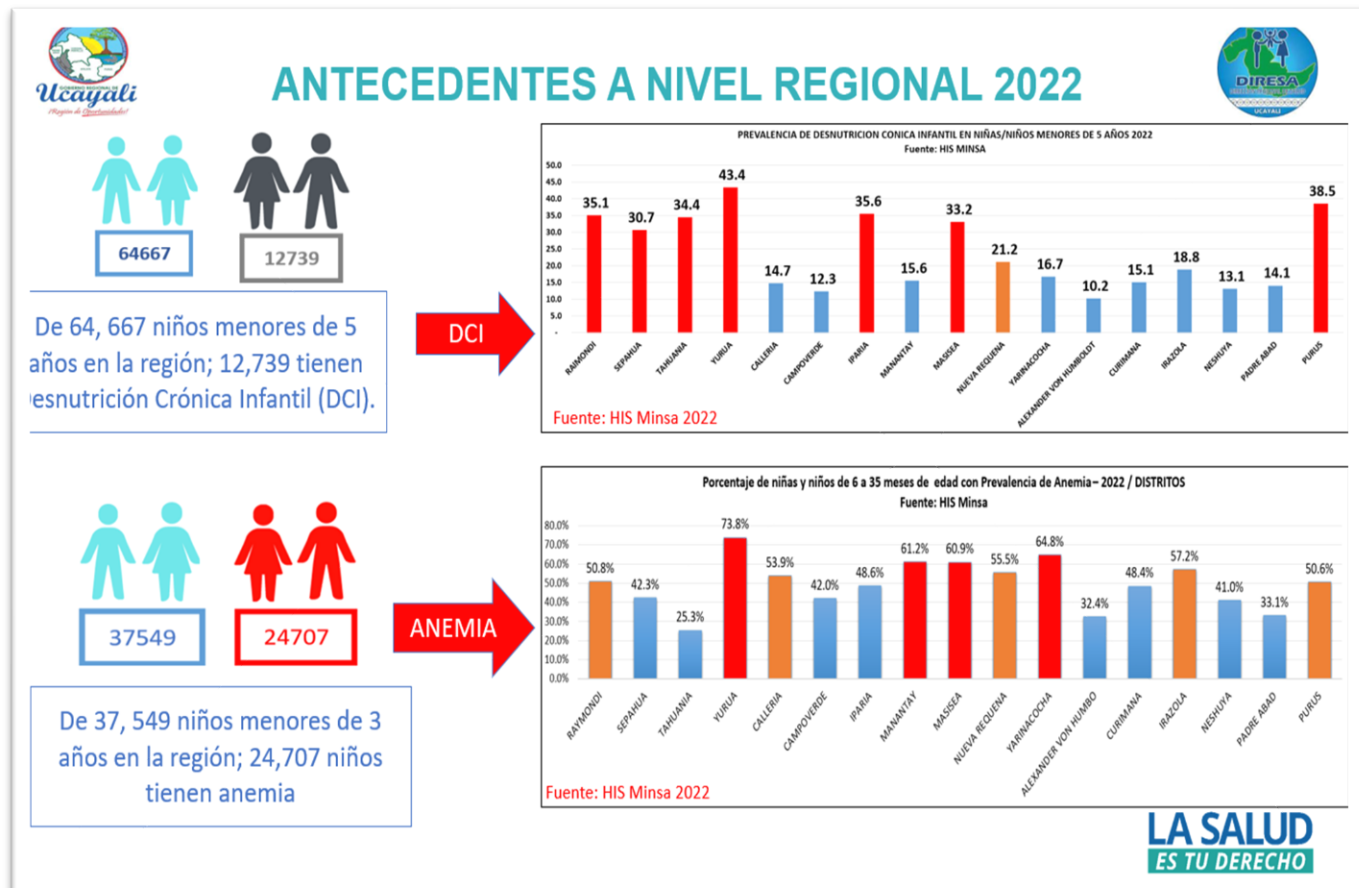

Según las funciones del gobierno en la ejecución presupuestal para el año 2023, las municipalidades distritales de Ucayali no están gestionando adecuadamente los recursos presupuestales asignados al Desarrollo Infantil Temprano y no está contribuyendo al cierre de brechas para lo cual el Grupo de Dimensión Social de la Mesa de Concertación de Ucayali, realizó un análisis y formula una serie de recomendaciones sobre la ejecución presupuestal asociados a estos indicadores tan alarmantes.

3. Ejecución Presupuestal de Municipalidades Distritales

Según el portal de transparencia del MEF, el departamento de Ucayali tiene asignado un presupuesto de S/ 1,572,259.00 en la categoría presupuestal 1001: productos específicos para el desarrollo infantil temprano el cual constituye la propuesta y promesa de valor del Estado peruano y la sociedad para con los niños y niñas y comprende las decisiones respecto de qué factores condicionantes del Desarrollo Infantil Temprano deben ser abordados con prioridad, qué intervenciones son prioritarias y qué metas específicas busca alcanzar el país en materia de resultados en los próximos años.

En el Cuadro N° 01 se observa que las municipalidades de Iparia, Masisea, Yarinacocha, Manantay, Sepahua , Huipoca e Irazola tienen un avance entre 0 % y 5.8% de ejecución presupuestal.

CUADRO N° 01

| Consulta Amigable | | | | |
|--|-----------------|-----------------|----------------|----------|
| Consulta de Ejecución del Gasto | | | | |
| Fecha de la Consulta: 14-junio-2023 | | | | |
| Año de Ejecución: 2023 | | | | |
| Incluye: Actividades y Proyectos | | | | |
| TOTAL | 237,870,899,990 | 184,679,663,537 | 85,656,570,137 | 36.0 |
| Departamento (Meta) 25: UCAYALI | 3,054,612,870 | 1,881,574,578 | 942,852,596 | 30.9 |
| Nivel de Gobierno M: GOBIERNOS LOCALES | 692,015,171 | 445,706,037 | 161,183,602 | 23.3 |
| Gob.Loc./Mancom. M: MUNICIPALIDADES | 692,015,171 | 445,706,037 | 161,183,602 | 23.3 |
| Departamento 25: UCAYALI | 692,015,171 | 445,706,037 | 161,183,602 | 23.3 |
| Categoría Presupuestal 1001: PRODUCTOS ESPECIFICOS PARA DESARROLLO INFANTIL TEMPRANO | 1,572,259 | 531,551 | 296,829 | 18.9 |
| Municipalidad | PIM | Certificación | Devengado | Avance % |
| 250101-301816: MUNICIPALIDAD PROVINCIAL DE CORONEL PORTILLO | 714,208 | 320,376 | 185,473 | 26.0 |
| 250103-301818: MUNICIPALIDAD DISTRITAL DE IPARIA | 81,221 | 50,121 | 0 | 0.0 |
| 250104-301819: MUNICIPALIDAD DISTRITAL DE MASISEA | 115,000 | 510 | 510 | 0.4 |
| 250105-301820: MUNICIPALIDAD DISTRITAL DE YARINACOCHA | 100,000 | 0 | 0 | 0.0 |
| 250106-301821: MUNICIPALIDAD DISTRITAL DE NUEVA REQUENA | 4,800 | 1,138 | 1,138 | 23.7 |
| 250107-301844: MUNICIPALIDAD DISTRITAL DE MANANTAY | 226,250 | 10,900 | 10,900 | 4.8 |
| 250201-301822: MUNICIPALIDAD PROVINCIAL DE ATALAYA - RAYMONDI | 204,152 | 132,303 | 82,631 | 40.5 |
| 250202-301823: MUNICIPALIDAD DISTRITAL DE SEPAHUA | 20,000 | 713 | 713 | 3.6 |
| 250203-301824: MUNICIPALIDAD DISTRITAL DE TAHUANIA | 60,698 | 13,390 | 13,364 | 22.0 |
| 250302-301827: MUNICIPALIDAD DISTRITAL DE IRAZOLA | 10,000 | 0 | 0 | 0.0 |
| 250306-301898: MUNICIPALIDAD DISTRITAL DE HUIPOCA | 35,930 | 2,100 | 2,100 | 5.8 |

Por otra parte se desglosa la ejecución presupuestal de la Municipalidad de Coronel Portillo, ya que es la municipalidad con un avance de ejecución de gasto significativo de 26% y se observó que no está siendo direccionado para el cierre de brechas óptimo de la desnutrición infantil y anemia, sino que está siendo usado para el pago de bienes y servicios, además se observa la adquisición con un avance del 56 % en compra de vestuarios y textiles, seguida por alimentos y bebidas con un 36.8% y materiales y útiles de enseñanza de 20.8%. (Ver Cuadro N°2)

CUADRO N° 2

| Consulta Amigable | | | | |
|--|-----------------|-----------------|----------------|------|
| Consulta de Ejecución del Gasto | | | | |
| Fecha de la Consulta: 14-junio-2023 | | | | |
| Año de Ejecución: 2023 | | | | |
| Incluye: Actividades y Proyectos | | | | |
| TOTAL | 237,870,899,990 | 184,679,663,537 | 85,656,570,137 | 36.0 |
| Departamento (Meta) 25: UCAYALI | 3,054,612,870 | 1,881,574,578 | 942,852,596 | 30.9 |
| Nivel de Gobierno M: GOBIERNOS LOCALES | 692,015,171 | 445,706,037 | 161,183,602 | 23.3 |
| Gob.Loc./Mancom. M: MUNICIPALIDADES | 692,015,171 | 445,706,037 | 161,183,602 | 23.3 |
| Departamento 25: UCAYALI | 692,015,171 | 445,706,037 | 161,183,602 | 23.3 |
| Categoría Presupuestal 1001: PRODUCTOS ESPECIFICOS PARA DESARROLLO INFANTIL TEMPRANO | 1,572,259 | 531,551 | 296,829 | 18.9 |
| Municipalidad 250101-301816: MUNICIPALIDAD PROVINCIAL DE CORONEL PORTILLO | 714,208 | 320,376 | 185,473 | 26.0 |
| Genérica 5-23: BIENES Y SERVICIOS | 691,822 | 318,556 | 183,653 | 26.5 |
| Sub-Genérica 1: COMPRA DE BIENES | 60,454 | 14,222 | 14,222 | 23.5 |
| Detalle Sub-Genérica | PIM | Certificación | Avance % | |
| | | | Devengado | |
| 1: ALIMENTOS Y BEBIDAS | 8,448 | 3,110 | 3,110 | 36.8 |
| 2: VESTUARIOS Y TEXTILES | 8,100 | 4,600 | 4,600 | 56.8 |
| 5: MATERIALES Y UTILES | 9,217 | 1,928 | 1,928 | 20.9 |
| 7: ENSERES | 1,440 | 0 | 0 | 0.0 |
| 8: SUMINISTROS MEDICOS | 11,250 | 0 | 0 | 0.0 |
| 9: MATERIALES Y UTILES DE ENSEÑANZA | 21,999 | 4,584 | 4,584 | 20.8 |

En cuanto a contratación de servicios como se detalla en el cuadro N° 3, los gastos más significativos se tienen por el lado de los Contratos Administrativos de Servicios (CAS) y Locación de servicios, con una ejecución de gasto de 39.9 % y 40.4 % respectivamente.

CUADRO N° 3

| Consulta Amigable | | | | |
|--|-----------------|-----------------|----------------|----------|
| Consulta de Ejecución del Gasto | | | | |
| Fecha de la Consulta: 14-junio-2023 | | | | |
| Año de Ejecución: 2023 | | | | |
| Incluye: Actividades y Proyectos | | | | |
| TOTAL | 237,870,899,990 | 184,679,663,537 | 85,656,570,137 | 36.0 |
| Departamento (Meta) 25: UCAYALI | 3,054,612,870 | 1,881,574,578 | 942,852,596 | 30.9 |
| Nivel de Gobierno M: GOBIERNOS LOCALES | 692,015,171 | 445,706,037 | 161,183,602 | 23.3 |
| Gob.Loc./Mancom. M: MUNICIPALIDADES | 692,015,171 | 445,706,037 | 161,183,602 | 23.3 |
| Departamento 25: UCAYALI | 692,015,171 | 445,706,037 | 161,183,602 | 23.3 |
| Categoría Presupuestal 1001: PRODUCTOS ESPECIFICOS PARA DESARROLLO INFANTIL TEMPRANO | 1,572,259 | 531,551 | 296,829 | 18.9 |
| Municipalidad 250101-301816: MUNICIPALIDAD PROVINCIAL DE CORONEL PORTILLO | 714,208 | 320,376 | 185,473 | 26.0 |
| Genérica 5-23: BIENES Y SERVICIOS | 691,822 | 318,556 | 183,653 | 26.5 |
| Sub-Genérica 2: CONTRATACION DE SERVICIOS | 631,368 | 304,334 | 169,431 | 26.8 |
| Detalle Sub-Genérica | PIM | Certificación | Devengado | Avance % |
| 1: VIAJES | 5,650 | 2,869 | 1,830 | 32.4 |
| 7: SERVICIOS PROFESIONALES Y TECNICOS | 371,852 | 170,080 | 65,080 | 17.5 |
| 8: CONTRATO ADMINISTRATIVO DE SERVICIOS | 21,085 | 21,085 | 8,421 | 39.9 |
| 9: LOCACIÓN DE SERVICIOS RELACIONADAS AL ROL DE LA ENTIDAD | 232,781 | 110,300 | 94,100 | 40.4 |

En cuanto a la ejecución de gasto de la Municipalidad de Atalaya – Raymondi, se observa una ejecución de gasto, que en función a la sub genérica de compra de bienes tienen un 71.2 % por compra de materiales y útiles y un avance de 69.3% respecto a alimentos y bebidas. Ver Cuadro N° 4

CUADRO N° 4

Por el lado de Sub genérica de contratación de servicios se está usando el 100% de recursos asignados para el pago de vacaciones truncas C.A.S.

| Consulta Amigable | | | | |
|--|-----------------|-----------------|----------------|----------|
| Consulta de Ejecución del Gasto | | | | |
| Fecha de la Consulta: 14-junio-2023 | | | | |
| Año de Ejecución: 2023 | | | | |
| Incluye: Actividades y Proyectos | | | | |
| TOTAL | 237,870,899,990 | 184,679,663,537 | 85,656,570,137 | 36.0 |
| Departamento (Meta) 25: UCAYALI | 3,054,612,870 | 1,881,574,578 | 942,852,596 | 30.9 |
| Nivel de Gobierno M: GOBIERNOS LOCALES | 692,015,171 | 445,706,037 | 161,183,602 | 23.3 |
| Gob.Loc./Mancom. M: MUNICIPALIDADES | 692,015,171 | 445,706,037 | 161,183,602 | 23.3 |
| Departamento 25: UCAYALI | 692,015,171 | 445,706,037 | 161,183,602 | 23.3 |
| Categoría Presupuestal 1001: PRODUCTOS ESPECIFICOS PARA DESARROLLO INFANTIL TEMPRANO | 1,572,259 | 531,551 | 296,829 | 18.9 |
| Municipalidad 250201-301822: MUNICIPALIDAD PROVINCIAL DE ATALAYA - RAYMONDI | 204,152 | 132,303 | 82,631 | 40.5 |
| Genérica 5-23: BIENES Y SERVICIOS | 204,152 | 132,303 | 82,631 | 40.5 |
| Sub-Genérica 2: CONTRATACION DE SERVICIOS | 152,029 | 91,260 | 51,908 | 34.1 |
| Detalle Sub-Genérica 8: CONTRATO ADMINISTRATIVO DE SERVICIOS | 89,996 | 56,114 | 18,486 | 20.5 |
| Específica 1: CONTRATO ADMINISTRATIVO DE SERVICIOS | 89,996 | 56,114 | 18,486 | 20.5 |
| Detalle Específica | PIM | Certificación | Devengado | Avance % |
| 1: CONTRATO ADMINISTRATIVO DE SERVICIOS | 75,960 | 46,160 | 13,107 | 17.3 |
| 2: CONTRIBUCIONES A ESSALUD DE C.A.S. | 6,526 | 3,844 | 869 | 13.3 |
| 4: AGUINALDOS DE C.A.S. | 3,000 | 1,600 | 0 | 0.0 |
| 5: VACACIONES TRUNCAS DE C.A.S. | 4,510 | 4,510 | 4,510 | 100.0 |

Los reportes mostrados revelan que la programación de gastos presupuestales no responde a la demanda real de gastos y la forma del uso financiero no contribuye con la erradicación y cierre de brechas de la anemia y desnutrición, tal como se muestra en el siguiente grafico (ver gráfico N° 4) , donde nos muestra el uso del presupuesto regional para el Desarrollo Infantil Temprano del 2023 el 88.12% está siendo utilizado el pago de personal administrativo.

GRAFICO N° 4

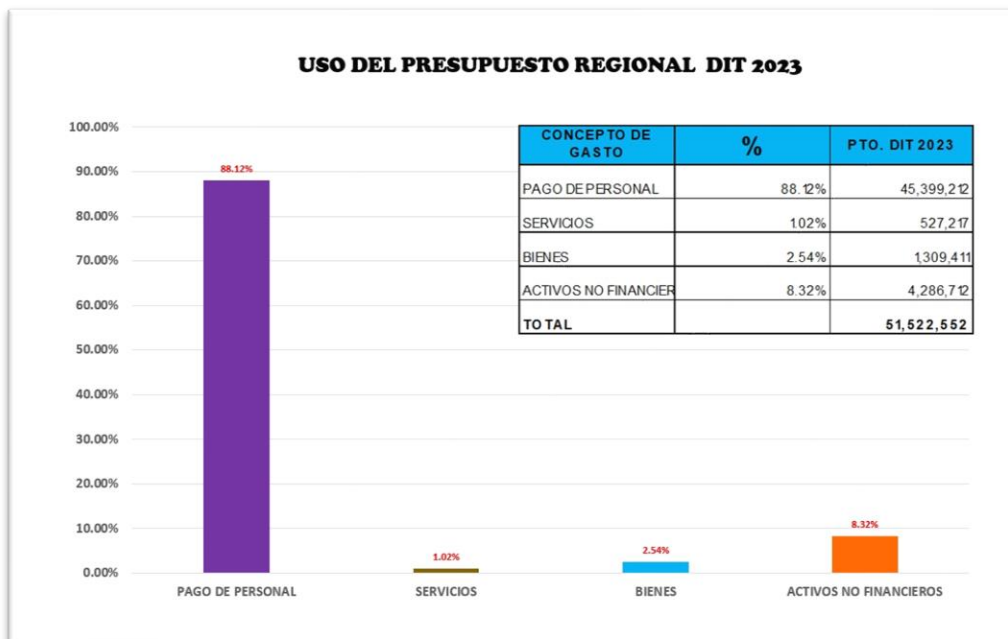

ALERTA:

- No tenemos información distrital en general de anemia y desnutrición infantil (DI) que permita visibilizar las brechas y priorizar estrategias de intervención, solamente existe información de niños y niñas que asisten a los establecimientos de salud.
- Existen once gobiernos locales que programaron presupuesto institucional modificado (PIM) en productos específicos para el desarrollo infantil temprano.
- Se puede observar que se a programado para el desarrollo infantil temprano presupuesto para CAS, vacaciones trucas, aguinaldos, alimentos, locación de servicios, útiles de oficina siendo contradictorio a la meta que es el acompañamiento de familias para fortalecer las capacidades en las prácticas saludables, consumo de agua segura, lavado de manos, consumo de alimentos ricos en hierro.

CONCLUSIONES:

- De acuerdo al análisis se visibiliza el uso no adecuado de los presupuestos asignados a productos específicos para el Desarrollo Infantil Temprano (DIT), esta forma de uso podría poner en riesgo la asignación presupuestal para los siguientes periodos presupuestales.
- La forma de uso de los recursos financieros no contribuye a cerrar brechas de desigualdad como son la anemia y desnutrición infantil.

EL TEMA PRESUPUESTAL AL SER TRANSVERSAL Y SEGÚN EL ANÁLISIS RECOMENDAMOS LO SIGUIENTE:

- Para el uso correcto de los recursos debe existir un trabajo articulado con los sectores: salud, vivienda, educación., en el marco de la estrategia de gestión territorial primero la infancia-EGTPI.
- Fortalecimiento de capacidades a los planificadores con enfoque de desarrollo humano y miembros del comité vigilancia ciudadana del presupuesto participativo, CCL en el marco del AP-ENDIS.

Pucallpa, 15 de junio del 2023.

Este documento fue elaborado: por el Comité Ejecutivo Regional y el Grupo de seguimiento concertado de la dimensión social, reunidos en sala: Martha García Paredes, Coordinadora territorial del MIDIS, Edwin Pariona, Coordinador del FED, Gabriela Bejarano, representante de la red mundial de jóvenes políticos, Arturo Reboyar, representante de la Cruz Roja y el equipo técnico de la Mesa de concertación para la lucha contra la pobreza Ucayali.