



Gobierno del Perú



PERÚ

Ministerio de Desarrollo
e Inclusión Social

GESTIÓN DEL PROGRAMA DE ALIMENTACIÓN Y NUTRICIÓN PARA EL PACIENTE CON TUBERCULOSIS Y FAMILIA - PANTBC

DIRECCIÓN DE PRESTACIONES SOCIALES COMPLEMENTARIAS - DPSC

DIRECCIÓN GENERAL DE DISEÑO Y ARTICULACIÓN DE LAS PRESTACIONES SOCIALES – DGDAPS

VICEMINISTERIO DE PRESTACIONES SOCIALES

Julio, 2022



CONTENIDO

1. Gestión de PANTBC 2021 y I Trimestre 2022
 - Cobertura de beneficiarios atendidos
 - Manejo de stock de canastas
 - Ejecución presupuestal

2. Mejora del programa PANTBC de parte del MIDIS (Plan 2022)



Objetivo

Contribuye a mejorar el estado nutricional de grupos vulnerables de la población con alto riesgo nutricional como son las Personas Afectadas por Tuberculosis y sus contactos, a través de actividades alimentario-nutricionales mediante el aporte de una canasta básica de alimentos, actividades educativas y evaluación nutricional dirigidas a contribuir con su recuperación integral.

Cobertura de beneficiarios atendidos 2021



230 gobiernos locales gestionaron la modalidad PANTBC:

- 188 provincias al interior del país.
- 42 distritos en Lima Metropolitana.

38,963

Usuarios atendidos en el 2021

INSTITUCIÓN	2021		
	PACIENTES REPORTADOS POR EE.SS. AL GL	BENEFICIARIOS ATENDIDOS POR EL GL	% DE ATENCIÓN
MINSA	31,320	30,724	98%
ESSALUD	8,270	7,855	95%
INPE*	148	148	100%
PNP	130	130	100%
EJERCITO	55	55	100%
NAVAL	38	33	87%
FAP	18	18	100%
TOTAL	39,979	38,963	97%

Fuente: Reporte IGA 2021 remitidos por los Gobiernos Locales

*Se entregaron a pacientes identificados debido a sobre stock de canasta del GL.

Cobertura de beneficiarios atendidos – I Trimestre 2022



234 gobiernos locales
recibieron presupuesto para
la ejecución de PANTBC:

- 192 provincias al interior del país.
- 42 distritos en Lima Metropolitana.



+ 4 GL al interior
del país respecto al
2021

17,830

Usuarios atendidos en el I Trimestre
2022



INSTITUCIÓN	2022		
	PACIENTES REPORTADOS POR EE.SS. AL GL	BENEFICIARIOS ATENDIDOS POR EL GL	% DE ATENCIÓN
MINSA	14,917	13,836	93%
ESSALUD	4,182	3,775	90%
INPE*	33	33	100%
PNP	132	113	86%
FUERZAS ARMADAS	76	73	96%
TOTAL	19,340	17,830	92%

Fuente: Reporte Preliminar de Informes de Gestión del I Trimestre 2021 remitidos por los Gobiernos Locales

*Se entregaron a pacientes identificados debido a sobre stock de canasta del GL

DEPARTAMENTO	2021*			I Trimestre 2022		
	USUARIOS REPORTADOS	USUARIOS ATENDIDOS	% DE ATENCIÓN	USUARIOS REPORTADOS	USUARIOS ATENDIDOS	% DE ATENCIÓN
AMAZONAS	144	144	100%	85	67	79%
ANCASH	546	546	100%	378	363	96%
APURIMAC	83	83	100%	64	64	100%
AREQUIPA	2,836	2,836	100%	450	450	100%
AYACUCHO	309	309	100%	85	71	84%
CAJAMARCA	360	360	100%	247	143	58%
CALLAO+F36	942	895	95%	1,032	988	96%
CUSCO	668	666	100%	290	286	99%
HUANCAVELICA	168	165	98%	92	91	99%
HUANUCO	488	484	99%	290	286	99%
ICA	549	549	100%	520	518	100%
JUNIN	801	800	100%	475	474	100%
LA LIBERTAD	1,897	1,763	93%	1,353	783	58%
LAMBAYEQUE	499	499	100%	72	72	100%
LIMA METROPOLITANA	22,382	21,517	96%	8,724	8,106	93%
LIMA PROVINCIAS	2,921	2,915	100%	1,859	1,856	100%
LORETO	1,123	1,180	105%	999	999	100%
MADRE DE DIOS	389	389	100%	208	208	100%
MOQUEGUA	175	175	100%	167	167	100%
PASCO	122	122	100%	48	48	100%
PIURA	410	410	100%	323	323	100%
PUNO	683	682	100%	346	340	98%
SAN MARTIN	549	539	98%	279	279	100%
TACNA	224	224	100%	222	222	100%
TUMBES	123	123	100%	62	62	100%
UCAYALI	588	588	100%	670	564	84%
Total general	39,979	38,963	97%	19,340	17,830	92%



Reseña:	
	Igual o mayor a 100%
	Entre 75 a 100 %
	Menor a 75%



Porcentaje de atención de usuarios en Lima Metropolitana

Reseña:	
	Igual o mayor a 100%
	Entre 75 a 100 %
	Menor a 75%

DEPARTAMENTO	2021*			I Trimestre 2022		
	USUARIOS REPORTADOS	USUARIOS ATENDIDOS	% DE ATENCIÓN	USUARIOS REPORTADOS	USUARIOS ATENDIDOS	% DE ATENCIÓN
ANCON	59	59	100%	54	52	96%
ATE	654	611	93%	678	640	94%
BARRANCO	41	41	100%	7	7	100%
BREÑA	50	50	100%	44	43	98%
CARABAYLLO	605	573	95%	312	297	95%
CHACLACAYO	79	77	97%	36	36	100%
CHORRILLOS	280	280	100%	304	287	94%
CIENEGUILLA	24	24	100%	20	17	85%
COMAS	1,579	1,512	96%	542	522	96%
EL AGUSTINO	264	244	92%	250	226	90%
INDEPENDENCIA	3,021	2,820	93%	227	135	59%
JESUS MARIA	209	209	100%	226	197	87%
LA MOLINA	80	76	95%	99	93	94%
LA VICTORIA	836	836	100%	239	224	94%
LIMA	838	727	87%	436	377	86%
LINCE	61	60	98%	37	34	92%
LOS OLIVOS	289	289	100%	305	290	95%
LURIGANCHO	222	203	91%	323	313	97%
LURIN	441	441	100%	43	43	100%
MAGDALENA DEL MAR	63	63	100%	19	19	100%
MIRAFLORES	67	67	100%	64	62	97%
PACHACAMAC	85	85	100%	82	82	100%
PUCUSANA	7	7	100%	5	5	100%
PUEBLO LIBRE	40	40	100%	21	21	100%
PUENTE PIEDRA	338	335	99%	325	315	97%
PUNTA HERMOSA	6	6	100%	2	2	100%
PUNTA NEGRA	1	1	100%	0	0	100%
RIMAC	1,199	1,155	96%	256	246	96%
SAN BARTOLO	33	33	100%	5	5	100%
SAN BORJA	25	25	100%	11	11	100%
SAN ISIDRO	73	73	100%	11	11	100%
SAN JUAN DE LURIGANCHO	1,230	1,121	91%	1,217	1,095	90%
SAN JUAN DE MIRAFLORES	752	727	97%	409	389	95%
SAN LUIS	61	57	93%	65	59	91%
SAN MARTIN DE PORRES	439	410	93%	428	410	96%
SAN MIGUEL	866	826	95%	97	91	94%
SANTA ANITA	704	660	94%	326	305	94%
SANTA ROSA	13	13	100%	15	15	100%
SANTIAGO DE SURCO	1,295	1,255	97%	107	106	99%
SURQUILLO	71	69	97%	69	67	97%
VILLA EL SALVADOR	467	442	95%	488	437	90%
VILLA MARIA DEL TRIUNFO	4,915	4,915	100%	520	520	100%
Total general	22,382	21,517	96%	8,724	8,106	93%

DEPARTAMENTO	Stock 2020	2021			I TRIMESTRE 2022		
		CANASTAS ADQUIRIDAS	CANASTAS REPARTIDAS	SALDO 2021	CANASTAS ADQUIRIDAS	CANASTAS REPARTIDAS	SALDO I TRI 2022
AMAZONAS	142	534	617	59	202	150	111
ANCASH	951	4,229	3,070	2,110	6	919	1,197
APURIMAC	409	440	511	338	0	112	226
AREQUIPA	1,548	3,345	3,904	989	789	1,327	451
AYACUCHO	313	1,762	1,656	419	0	243	176
CAJAMARCA	411	1,419	1,273	557	91	366	282
CALLAO	3,061	14,400	16,285	1,176	3,600	3,928	848
CUSCO	1,952	2,535	2,958	1,529	63	710	882
HUANCAVELICA	23	664	365	322	10	129	203
HUANUCO	982	3,077	2,982	1,077	62	508	631
ICA	1,489	6,242	5,512	2,219	513	1,444	1,288
JUNIN	2,453	4,726	3,338	3,841	139	1,127	2,853
LA LIBERTAD	2,839	9,267	7,757	4,349	1,736	2,211	3,874
LAMBAYEQUE	3,421	5,114	3,900	4,635	0	1,201	3,434
LIMA METROPOLITANA	33,314	96,108	93,405	36,017	7,625	25,465	18,177
LIMA PROVINCIAS	4,034	7,906	7,639	4,301	230	1,856	2,675
LORETO	2,442	11,847	10,679	3,610	1,997	1,997	3,610
MADRE DE DIOS	684	1,811	1,725	770	93	486	377
MOQUEGUA	445	1,014	1,044	415	0	315	100
PASCO	257	371	420	208	0	125	83
PIURA	1,509	3,461	2,945	2,025	30	975	1,080
PUNO	1,600	3,169	3,164	1,605	129	825	909
SAN MARTIN	445	2,418	2,239	624	364	617	371
TACNA	1,227	2,615	2,492	1,350	660	660	1,350
TUMBES	359	740	1,019	80	27	62	45
UCAYALI	2,109	7,584	5,950	3,743	0	1,576	2,167
Total general	68,419	196,798	186,849	78,368	18,366	49,334	47,400

Resumen:

CONCEPTO	CANASTAS
SALDO 2021	78,368
CANASTAS COMPRADAS I Trimestre 2022	18,366
CANASTAS REPARTIDAS I Trimestre 2022	49,334
SALDO I Trimestre 2022	47,400

Fuente: Reporte Preliminar de Informes de Gestión del I Trimestre 2021 remitidos por los Gobiernos Locales

Manejo de stock de canastas – Lima Metropolitana

DEPARTAMENTO	DISTRITO	SALDO 2021	CANASTAS COMPRADAS POR GL			TOTAL CANASTAS COMPRADAS I TRIMESTRE	CANASTAS REPARTIDAS POR GL			TOTAL CANASTAS REPARTIDAS I TRIMESTRE	CANASTAS SALDO I TRIMESTRE 2022
			ENERO	FEBRERO	MARZO		ENERO	FEBRERO	MARZO		
LIMA METROPOLITANA	ANCON	172	0	0	0	0	45	52	48	145	● 27
LIMA METROPOLITANA	ATE	7,378	852	852	853	2,557	1,228	1,238	1,276	3,742	● 6,193
LIMA METROPOLITANA	BARRANCO	0	7	7	7	21	7	7	7	21	● 0
LIMA METROPOLITANA	BREÑA	156	0	0	0	0	41	43	41	125	● 31
LIMA METROPOLITANA	CARABAYLLO	1,271	0	0	115	115	534	542	297	1,373	● 13
LIMA METROPOLITANA	CHACLACAYO	109	40	40	40	120	29	28	30	87	● 142
LIMA METROPOLITANA	CHORRILLOS	2,646	0	0	0	0	285	286	113	684	● 1,962
LIMA METROPOLITANA	CIENEGUILLA	23	21	20	19	60	17	17	17	51	● 32
LIMA METROPOLITANA	COMAS	0	516	506	0	1,022	511	504	0	1,015	● 7
LIMA METROPOLITANA	EL AGUSTINO	1,739	0	0	0	0	442	440	472	1,354	● 385
LIMA METROPOLITANA	INDEPENDENCIA	161	0	0	0	0	135	0	0	135	● 26
LIMA METROPOLITANA	JESUS MARIA	1,892	0	0	0	0	179	368	394	941	● 951
LIMA METROPOLITANA	LA MOLINA	337	0	0	0	0	81	93	91	265	● 72
LIMA METROPOLITANA	LA VICTORIA	1,870	0	0	0	0	438	414	210	1,062	● 808
LIMA METROPOLITANA	LIMA	114	0	0	800	800	78	15	584	677	● 237
LIMA METROPOLITANA	LINCE	254	0	0	0	0	52	44	48	144	● 110
LIMA METROPOLITANA	LOS OLIVOS	1,988	120	120	103	343	286	287	268	841	● 1,490
LIMA METROPOLITANA	LURIGANCHO	1,425	0	0	0	0	201	200	198	599	● 826
LIMA METROPOLITANA	LURIN	263	50	50	50	150	41	43	42	126	● 287
LIMA METROPOLITANA	MAGDALENA DEL MAR	109	0	0	0	0	16	19	18	53	● 56
LIMA METROPOLITANA	MIRAFLORES	272	0	0	0	0	53	57	62	172	● 100
LIMA METROPOLITANA	PACHACAMAC	224	100	100	100	300	77	82	75	234	● 290
LIMA METROPOLITANA	PUCUSANA	5	0	0	9	9	5	5	3	13	● 1
LIMA METROPOLITANA	PUEBLO LIBRE	128	0	0	0	0	21	21	21	63	● 65
LIMA METROPOLITANA	PUENTE PIEDRA	2,130	0	0	0	0	293	315	309	917	● 1,213
LIMA METROPOLITANA	PUNTA HERMOSA	9	0	0	2	2	2	2	2	6	● 5
LIMA METROPOLITANA	PUNTA NEGRA	0	0	0	0	0				0	● 0
LIMA METROPOLITANA	RIMAC	1,262	0	0	0	0	248	241	200	689	● 573
LIMA METROPOLITANA	SAN BARTOLO	13	5	5	0	10	5	5	0	10	● 13
LIMA METROPOLITANA	SAN BORJA	6	6	11	11	28	12	11	11	34	● 0
LIMA METROPOLITANA	SAN ISIDRO	55	0	0	0	0	10	10	10	30	● 25
LIMA METROPOLITANA	SAN JUAN DE LURIGANCHO	3,234	0	0	0	0	1,068	1,074	1,086	3,228	● 6
LIMA METROPOLITANA	SAN JUAN DE MIRAFLORES	1,306	0	0	0	0	358	389	0	747	● 559
LIMA METROPOLITANA	SAN LUIS	243	0	0	0	0	126	57	53	236	● 7
LIMA METROPOLITANA	SAN MARTIN DE PORRES	1,481	0	0	0	0	410	401	380	1,191	● 290
LIMA METROPOLITANA	SAN MIGUEL	110	95	0	90	185	81	91	85	257	● 38
LIMA METROPOLITANA	SANTA ANITA	783	0	0	153	153	312	307	296	915	● 21
LIMA METROPOLITANA	SANTA ROSA	17	0	0	25	25	13	13	15	41	● 1
LIMA METROPOLITANA	SANTIAGO DE SURCO	146	130	0	130	260	105	100	105	310	● 96
LIMA METROPOLITANA	SURQUILLO	911	0	0	0	0	66	63	64	193	● 718
LIMA METROPOLITANA	VILLA EL SALVADOR	1,448	0	0	0	0	422	415	437	1,274	● 174
LIMA METROPOLITANA	VILLA MARIA DEL TRIUNFO	327	457	517	491	1,465	457	517	491	1,465	● 327
Total	Total	36,017	2,399	2,228	2,998	7,625	8,790	8,816	7,859	25,465	18,177

EJECUCIÓN PRESUPUESTAL PANTBC

ESTRUCTURA FUNCIONAL PROGRAMÁTICA

CATEGORIA PRESUPUESTAL	0016. TBC-VIH/SIDA
PRODUCTO	3000669. PERSONAS AFECTADAS CON TUBERCULOSIS RECIBEN APOYO NUTRICIONAL
ACTIVIDAD	0136043. BRINDAR APOYO NUTRICIONAL A LAS PERSONAS AFECTADAS POR TUBERCULOSIS
FUNCION	23. PROTECCION SOCIAL
DIVISIÓN FUNCIONAL	051. ASISTENCIA SOCIAL
GRUPO FUNCIONAL	0115. PROTECCION DE POBLACIONES EN RIESGO
FINALIDAD	0136043. BRINDAR APOYO NUTRICIONAL A LAS PERSONAS AFECTADAS POR TUBERCULOSIS

Resumen:

PRESUPUESTO	2021	2022
Asignado	78,563,872	79,786,544
Transferido	78,563,872	79,786,544
Ejecutado	69,450,784	20,439,810
% de ejecución	88%	26%

Fuente: Presupuesto ejecutado a nivel de Devengado según consulta amigable MEF
2021: Corte 31.12.2021 2022: Corte al 11.07.2022

DEPARTAMENTOS	2021			2022		
	PRESUPUESTO TRANSFERIDO PANTBC (S/)	PRESUPUESTO EJECUTADO PANTBC (S/)	% EJECUCIÓN	PRESUPUESTO TRANSFERIDO (S/)	PRESUPUESTO EJECUTADO DEVENGADO (S/)	% EJECUCIÓN
AMAZONAS	213,046	161,027	76%	231,227	100,488	43%
ANCASH	1,294,519	1,119,595	86%	1,252,195	71,628	6%
APURIMAC	204,668	150,637	74%	192,474	71,025	37%
AREQUIPA	1,914,333	1,211,408	63%	1,867,577	540,275	29%
AYACUCHO	560,312	559,312	100%	585,685	135,223	23%
CAJAMARCA	603,643	506,958	84%	590,892	211,689	36%
PROV. CONSTITUCIONAL DEL CALLAO	4,932,285	4,853,020	98%	4,885,845	2,344,020	48%
CUSCO	1,153,457	882,252	76%	1,177,177	136,297	12%
HUANCAVELICA	211,821	209,350	99%	214,768	157,476	73%
HUANUCO	1,067,711	1,019,695	96%	1,084,566	222,650	21%
ICA	2,489,686	1,961,463	79%	2,719,527	640,142	24%
JUNIN	1,658,647	1,447,968	87%	1,699,394	490,432	29%
LA LIBERTAD	3,844,760	3,423,413	89%	3,986,338	1,282,869	32%
LAMBAYEQUE	2,006,459	1,503,606	75%	2,001,398	757,175	38%
LIMA METROPOLITANA	41,884,017	36,418,735	87%	42,240,883	9,278,553	22%
LIMA PROVINCIAS	3,198,310	2,918,658	91%	3,230,499	234,107	7%
LORETO	3,752,169	3,691,057	98%	4,131,067	1,750,683	42%
MADRE DE DIOS	613,053	572,726	93%	654,380	84,340	13%
MOQUEGUA	406,047	324,349	80%	439,042	31,219	7%
PASCO	120,041	120,018	100%	150,425	48,772	32%
PIURA	1,258,603	1,243,889	99%	1,286,096	322,673	25%
PUNO	1,004,026	999,200	100%	901,522	174,569	19%
SAN MARTIN	741,072	741,022	100%	806,821	426,859	53%
TACNA	1,037,434	1,018,107	98%	1,063,236	174,568	16%
TUMBES	258,740	258,739	100%	262,546	79,825	30%
UCAYALI	2,135,013	2,134,579	100%	2,130,964	672,254	32%
Total	78,563,872	69,450,784	88%	79,786,544	20,439,810	26%



DISTRITO	PRESUPUESTO ASIGNADO (S/)	PRESUPUESTO TRANSFERIDO (S/)	PRESUPUESTO EJECUTADO DEVENGADO (S/)	% DE EJECUCIÓN	Estatus
01. MUNICIPALIDAD METROPOLITANA DE LIMA	2,169,164	2,169,164	553,057	25%	●
02. MUNICIPALIDAD DISTRITAL DE ANCON	230,141	230,141	55,518	24%	●
03. MUNICIPALIDAD DISTRITAL DE ATE	3,389,265	3,389,265	1,503,934	44%	●
04. MUNICIPALIDAD DISTRITAL DE BARRANCO	125,331	125,331	18,477	15%	●
05. MUNICIPALIDAD DISTRITAL DE BREÑA	203,551	203,551	40,743	20%	●
06. MUNICIPALIDAD DISTRITAL DE CARABAYLLO	1,484,603	1,484,603	379,295	26%	●
07. MUNICIPALIDAD DISTRITAL DE CHACLACAYO	183,269	183,269	63,386	35%	●
08. MUNICIPALIDAD DISTRITAL DE CHORRILLOS	1,382,611	1,382,611	56,340	4%	●
09. MUNICIPALIDAD DISTRITAL DE CIENEGUILLA	71,693	71,693	25,311	35%	●
10. MUNICIPALIDAD DISTRITAL DE COMAS	2,882,964	2,882,964	832,040	29%	●
11. MUNICIPALIDAD DISTRITAL DE EL AGUSTINO	1,460,527	1,460,527	218,579	15%	●
12. MUNICIPALIDAD DISTRITAL DE INDEPENDENCIA	1,333,922	1,333,922	75,844	6%	●
13. MUNICIPALIDAD DISTRITAL DE JESUS MARIA	1,487,930	1,487,930	67,820	5%	●
14. MUNICIPALIDAD DISTRITAL DE LA MOLINA	655,859	655,859	73,944	11%	●
15. MUNICIPALIDAD DISTRITAL DE LA VICTORIA	1,608,407	1,608,407	64,960	4%	●
16. MUNICIPALIDAD DISTRITAL DE LINCE	192,262	192,262	2,514	1%	●
17. MUNICIPALIDAD DISTRITAL DE LOS OLIVOS	1,443,925	1,443,925	250,641	17%	●
18. MUNICIPALIDAD DISTRITAL DE LURIGANCHO	1,127,826	1,127,826	51,255	5%	●
19. MUNICIPALIDAD DISTRITAL DE LURIN	323,053	323,053	96,688	30%	●
20. MUNICIPALIDAD DISTRITAL DE MAGDALENA DEL MAR	158,066	158,066	0	0%	●
21. MUNICIPALIDAD DISTRITAL DE PUEBLO LIBRE	96,058	96,058	7,496	8%	●
22. MUNICIPALIDAD DISTRITAL DE MIRAFLORES	296,632	296,632	32,303	11%	●
23. MUNICIPALIDAD DISTRITAL DE PACHACAMAC	394,303	394,303	186,375	47%	●
24. MUNICIPALIDAD DISTRITAL DE PUCUSANA	20,033	20,033	12,434	62%	●
25. MUNICIPALIDAD DISTRITAL DE PUENTE PIEDRA	1,429,374	1,429,374	84,530	6%	●
26. MUNICIPALIDAD DISTRITAL DE PUNTA HERMOSA	11,037	11,037	7,178	65%	●
28. MUNICIPALIDAD DISTRITAL DE RIMAC	1,107,555	1,107,555	27,000	2%	●
29. MUNICIPALIDAD DISTRITAL DE SAN BARTOLO	21,282	21,282	6,415	30%	●
30. MUNICIPALIDAD DISTRITAL DE SAN BORJA	54,105	54,105	21,946	41%	●
31. MUNICIPALIDAD DISTRITAL DE SAN ISIDRO	95,847	95,847	0	0%	●
32. MUNICIPALIDAD DISTRITAL DE SAN JUAN DE LURIGANCHO	5,824,835	5,824,835	2,752,700	47%	●
33. MUNICIPALIDAD DISTRITAL DE SAN JUAN DE MIRAFLORES	2,251,783	2,251,783	44,700	2%	●
34. MUNICIPALIDAD DISTRITAL DE SAN LUIS	470,653	470,653	21,948	5%	●
35. MUNICIPALIDAD DISTRITAL DE SAN MARTIN DE PORRES	1,561,923	1,561,923	237,476	15%	●
36. MUNICIPALIDAD DISTRITAL DE SAN MIGUEL	472,963	472,963	145,201	31%	●
37. MUNICIPALIDAD DISTRITAL DE SANTA ANITA	1,373,757	1,373,757	330,405	24%	●
38. MUNICIPALIDAD DISTRITAL DE SANTA MARIA DEL MAR	2,001	2,001	0	0%	●
39. MUNICIPALIDAD DISTRITAL DE SANTA ROSA	28,227	28,227	23,541	83%	●
40. MUNICIPALIDAD DISTRITAL DE SANTIAGO DE SURCO	379,989	379,989	142,194	37%	●
41. MUNICIPALIDAD DISTRITAL DE SURQUILLO	403,741	403,741	0	0%	●
42. MUNICIPALIDAD DISTRITAL DE VILLA EL SALVADOR	1,839,387	1,839,387	308,057	17%	●
43. MUNICIPALIDAD DISTRITAL DE VILLA MARIA DEL TRIUNFO	2,191,029	2,191,029	456,311	21%	●

Clasificación según avance presupuestal

Estatus	Símbolo	%
Bueno	●	>70 %
Regular	●	35 - 69 %
Bajo	●	1 - 34 %
Crítico	●	0%



DIFICULTADES ENCONTRADAS

- Hay gobiernos locales que no tenían un adecuado control del stock de canastas, por lo que se viene sincerando la existencia real de canastas PANTBC.
- Los procesos de compras se realizan por productos alimenticios y no por canastas (conjunto de productos), lo que ha generado la existencia de canastas incompletas.
- En el marco de la emergencia sanitaria, las medidas de aislamiento y distanciamiento social, y la priorización de la vacunación generó la disminución en la captación de pacientes TBC, por lo que el sector salud reportó un menor número de reporte de pacientes del MINSA a los Gobiernos Locales, afectando el requerimiento de compra de canastas de alimentos.
- Varios de los gobiernos locales aún ejecutan la entrega de forma retroactiva, amparados en los casos excepcionales descritos en el Numeral 7.5.3. de la Resolución Ministerial 025-2017-MIDIS, donde indica que, “la persona afectada por tuberculosis recibe una canasta mensual (...) La entrega no es acumulativa, ni retroactiva (...); excepto en casos de dificultades administrativas y logísticas por parte de los gobiernos locales para la adquisición de los alimentos o de la distribución, debidamente comprobadas”.
 - La causa más común es la demora en el proceso de adquisición de las canastas. Sin embargo, también se ha identificado retrasos en las entregas de la relación de pacientes que los Establecimientos de Salud realizan a los Gobiernos Locales, lo cual refieren se realizan al término del mes en curso, por lo que se procede a distribuir las canastas en el siguiente mes.

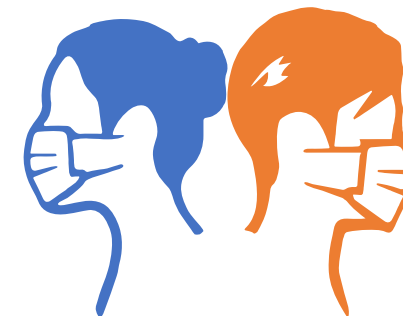



LOGROS

- Se implementó el servicio de entrega de canastas PANTBC a pacientes con tuberculosis de las Fuerzas Armadas, Essalud y Policía Nacional del Perú.
- Se ha instalado el Equipo de Evaluación del PANTBC, con participación del MINSA: Dirección de Prevención y Control de Tuberculosis (DPCTB) y la Unidad Funcional de Alimentación y Nutrición Saludable (UFANS), con el fin de evaluar los resultados, identificar las problemáticas más frecuentes y desarrollar propuestas de mejora.
- Se ha aprobado la Directiva de Monitoreo y Supervisión del Programa de Complementación Alimentaria, que incluye a todas las modalidades, incluyendo PANTBC, que permite tener un marco normativo para el desarrollo de actividades a través de los Especialistas Territoriales, en el marco de nuestras competencias.



MEJORA DEL PROGRAMA PANTBC (Plan 2022)

- 1) Formulación del módulo PANTBC en el sistema informático del PCA, que incluirá:
 - Registro de centros de atención y usuarios a nivel nominal
 - Control de canastas entregadas por usuarios.

- 2) Durante el 2022, el equipo evaluador ha tenido 04 sesiones ordinarias, logrando:
 - En fecha 01.04.2022, se aprueba el reglamento del equipo evaluador.
 - En fecha 17.05.2022, se aprueba el plan de trabajo 2022 del equipo evaluador, que incluye el siguiente cronograma:

